СВЕТОРЕГУЛЯТОРЫ СЕРИИ BOLERO

Инструкция по монтажу

1 Назначение и область применения

1.1 Светорегуляторы серии BOLERO товарного знака IEK (далее диммеры) предназначены для включения и выключения ламп накаливания, а также регулирования яркости их свечения в однофазных электрических сетях переменного тока напряжением до 250 В частотой 50 Гц.

1.2 Область применения диммеров – для скрытой установки внутри помещений. Диммеры устанавливаются в стандартные монтажные коробки диаметром 60–65 мм, глубиной 40 мм.

1.3 Изделия предназначены для эксплуатации в условиях, соответствующих климатическому исполнению У3 по ГОСТ 15150. Изделия могут эксплуатироваться при температуре окружающей среды от минус 25 до плюс 40 °С.

1.4 По требованиям безопасности соответствуют техническому регламенту Таможенного союза ТР ТС 004/2011 и ГОСТ Р 51324.1, ГОСТ Р 51324.2.1.

По требованиям электромагнитной совместимости соответствуют техническому регламенту Таможенного союза ТР ТС 020/2011.

2 Основные технические параметры

2.1 Основные технические параметры диммера приведены в таблице 1.

Таблица 1 – Технические параметры

Параметры	СС10-1-1-Б
Номинальная нагрузка, Вт	600
Включение и выключение ламп, регулирование яркости их свечения выполняется	поворотной рукояткой
Степень защиты по ГОСТ 14254 (IEC 60529)	IP20
Максимальное сечение подключаемых проводников, мм^2	2,5
Срок службы, лет, не менее	10
Цвет	белый, серебряный, кремовый, антрацит

2.2 Электрическая схема диммера представлена на рисунке 1.

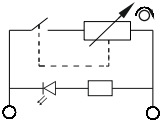

Рисунок 1 – Схема электрическая

2.3 Габаритные размеры диммера представлены на рисунке 2.

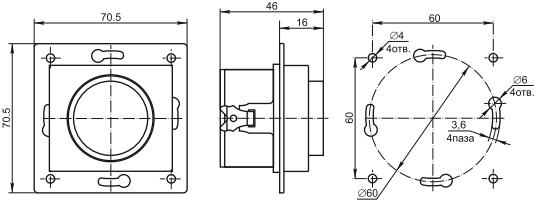

Рисунок 2 – Габаритные размеры диммера СС10-1-1-Б

3 Комплектность

Изделие поставляется упакованным в пакет.

4 Требования по безопасности

4.1 Монтаж диммера осуществлять только при отключенном электропитании сети. Обязательно убедитесь в отсутствии напряжения на месте работ с помощью указателя напряжения.

4.2 При закреплении диммера в монтажной коробке необходимо строго следить за тем, чтобы провода не попадали под распорные лапки. Винты крепления лапок нужно завинчивать поочерёдно и равномерно.

ЗАПРЕЩАЕТСЯ! ЭКСПЛУАТАЦИЯ ДИММЕРА ПРИ ОБРАЗОВАНИИ ТРЕЩИН В ПРОЦЕССЕ ЭКСПЛУАТАЦИИ ИЛИ СКОЛОВ В ОСНОВАНИИ ДИММЕРА.

ЗАПРЕЩАЕТСЯ! ПОДКЛЮЧЕНИЕ ДИММЕРА К НЕИСПРАВНОЙ ЭЛЕКТРОПРОВОДКЕ.

5 Инструкция по монтажу

5.1 Для монтажа в монтажную коробку обеспечить минимальное расхождение распорных лапок путём выкручивания двух винтов, крепящих распорные лапки, старайтесь не выводить винты из зацепления с гайкой.

5.2 Присоединить подготовленные к монтажу электрические провода к винтовым зажимам. Схема соединений представлена на корпусе диммера.

5.3 Установить механизм в монтажную коробку, закрепить с помощью саморезов или завернуть два винта до надёжной фиксации распорными лапками.

5.4 Установить на закреплённое шасси декоративную рамку до фиксации на защёлках.

5.5 Затянуть гайку, удерживающую механизм.

5.6 Установить рукоятку.

6 Указания по эксплуатации

6.1 Для включения диммера поверните ручку управления по часовой стрелке до щелчка.

6.2 При вращении ручки управления по часовой стрелке происходит увеличение яркости ламп накаливания до максимального уровня.

6.3 Для уменьшения уровня освещённости поворачивайте ручку управления против часовой стрелки.

6.4 Для выключения диммера поверните ручку управления против часовой стрелки до щелчка.

6.5 Диммеры являются законченным изделием и ремонту не подлежат.

6.6 При выходе из строя изделие заменить.

7 Условия транспортирования, хранения и утилизации

7.1 Транспортирование диммеров производится при температуре от минус 45 до плюс 50 °С любым видом крытого транспорта, обеспечивающим предохранение упакованных изделий от повреждений.

7.2 Хранение диммеров осуществляется в упаковке изготовителя в помещениях с естественной вентиляцией. Температура окружающего воздуха от минус 45 до плюс 50 °С. Верхнее значение относительной влажности воздуха 98 % при плюс 25 °С.

7.3 Утилизируются как изделие бытовой электронной техники.

8 Гарантийные обязательства

8.1 Гарантийный срок эксплуатации диммеров – 3 года со дня продажи при условии соблюдения потребителем правил эксплуатации, транспортирования и хранения.

8.2 В период гарантийных обязательств и при возникновении претензий обращаться к продавцу или в организации:

РОССИЙСКАЯ ФЕДЕРАЦИЯ
ООО «ИЭК ХОЛДИНГ»
142100, Московская область,
г. Подольск, проспект Ленина,
дом 107/49, офис 457
Тел./факс: +7 (495) 542-22-27
info@iek.ru; www.iek.ru

МОНГОЛИЯ
«ИЭК МОНГОЛИЯ» КОО
Улан-Батор, 20-й участок Баянголского
района, Западная зона промышленного
района 16100, Московская улица, 9
Тел.: +976 7015-28-28
Факс: +976 7016-28-28
info@iek.mn; www.iek.mn

Республика Молдова
«ИЭК ТРЭЙД» О.О.О.
MD-2044, город Кишинев,
ул. Мария Дрэган, 21.
Тел.: +373 (22) 479-065, 479-066
Факс: +373 (22) 479-067
info@iek.md; infomd@md.iek.ru
www.iek.md

РЕСПУБЛИКА БЕЛАРУСЬ
ООО «ИЭК ХОЛДИНГ»
(Представительство
в Республике Беларусь)
220025, г. Минск, ул. Шафарнянская,
д. 11, пом. 62
Тел.: + 375 (17) 286-36-29
iek.by@iek.ru; www.iek.ru

СТРАНЫ АЗИИ
РЕСПУБЛИКА КАЗАХСТАН
ТОО «ТД ИЭК. КАЗ»
040916, Алматинская область,
Карасайский район, с. Иргели,
мкр. Акжол, 71А
Тел.: +7 (727) 237-92-49, 237-92-50
infokz@iek.ru; www.iek.kz

УКРАИНА
ООО «ТОРГОВЫЙ ДОМ
УКРЭЛЕКТРОКОМПЛЕКТ»
08132, Киевская область,
Киево-Святошинский район,
г. Вишневое, ул. Киевская, 6В
Тел.: +38 (044) 536-99-00
info@iek.com.ua; www.iek.ua

СТРАНЫ ЕВРОСОЮЗА
ЛАТВИЙСКАЯ РЕСПУБЛИКА
ООО «ИЭК БАЛТИЯ»
LV-1005, г. Рига, ул. Ранкас, 11
Тел.: +371 2934-60-30
iek-baltija@inbox.lv; www.iek.ru

Mu

Издание 2